

2021.gada 23.decembris.

Atzinums par nekustamā īpašuma, kas atrodas
Ludzas novadā, Ludzas pilsētā, Kameņu ielā 9,
tirgus vērtību.

VAS Valsts nekustamie īpašumi

Cienījamās kundzes!
Augsti godātie kungļi!

Pēc Jūsu pasūtījuma esam veikuši nekustamā īpašuma, ar kadastra numuru 6801 001 0931, kas atrodas **Ludzas novadā, Ludzas pilsētā, Kameņu ielā 9**, ir reģistrēts Ludzas pilsētas zemesgrāmatas nodalījumā Nr.1000 0061 8984 un sastāv no zemes vienības ar kadastra apzīmējumu 6801 001 0477 un kopējo platību 459 m² (turpmāk tekstā vērtēšanas „Objekts”) novērtēšanu.

Atzinums satur mūsu viedokli par iepriekš minētā nekustamā īpašuma tirgus vērtību, paredzēts iesniegšanai **VAS Valsts nekustamie īpašumi** un nedrīkst būt izmantots citu juridisku un fizisku personu vajadzībām bez rakstiskas vērtētāju atļaujas.

Atzinums pamatojas uz Latvijas standartu „Īpašumu vērtēšana” LVS-401:2013 un vislabākā izmantošanas veida koncepciju saskaņā ar tirgus vērtības definīciju. Mūsu viedoklis balstās uz vērtētāju zināšanām par nekustamā īpašuma tirgu, pieejamo informāciju par vērtēšanas objektu un prasmi analizēt nekustamā īpašuma tirgus notikumus. Turpmāk minētā vērtība ir vērtētāju labākais viedoklis, kādu varēja pieņemt, vadoties no mūsu rīcībā esošās informācijas un laika ierobežojumiem, kā arī punktā 5.1 minētajiem pamatpieņēmumiem un ierobežojošiem faktoriem.

Darām Jums zināmu SIA “INTERBALTIJA” atzinumu, ka nekustamā īpašuma, kas atrodas **Ludzas novadā, Ludzas pilsētā, Kameņu ielā 9**, 2021.gada 19.decembrī* visvairāk iespējamā tirgus vērtība ir

1 000 (viens tūkstotis) eiro.

* - nekustamā īpašuma apskates (vērtētāja apmeklējuma) datums.

Noteiktā tirgus vērtība un piespiedu pārdošanas vērtība ir spēkā, ja tiek atsavinātas pilnas īpašuma tiesības uz vērtēšanas Objektu, tā sastāvs atbilst atzinuma 4.punktā aprakstītajam stāvoklim, ja nekustamā īpašuma lietošana nav ierobežota ar atzinuma 5.6 punktā minētiem iespējamiem apgrūtinājumiem. Apgrūtinājumu izmaiņu gadījumā, vai vērtējamā īpašuma sastāva izmaiņu gadījumā, kā arī izmantošanas mērķa maiņas gadījumā, izmainīsies arī noteiktās vērtības. Vērtētāji neuzņemas atbildību par neparedzamām tirgus vērtību izmaiņām, kas var notikt ārēju apstākļu ietekmes rezultātā.

Ar cieņu,

Arnis Zeilis,
Valdes loceklis

ŠIS DOKUMENTS IR ELEKTRONISKI PARAKSTĪTS AR DROŠU ELEKTRONISKO PARAKSTU UN SATUR LAIKA ZĪMOGU

SATURS

1. Vispārējā informācija
 - 1.1 Vērtējamais īpašums
 - 1.2 Vērtējuma pasūtītājs
 - 1.3 Vērtēšanas uzdevums
 - 1.4 Vērtēšanas datums
 - 1.5 Vērtēšanas mērķis
 - 1.6 Īpašumtiesības
 - 1.7 Vērtējamā īpašuma sastāvs
 - 1.8 Pašreizējā izmantošana
 - 1.9 Plānotā/atļautā izmantošana saskaņā ar attīstības plānu
 - 1.10 Labākais izmantošanas veids
 - 1.11 Vērtējumā izmantotā informācija
 - 1.12 Būtiski neietekmējošie apgrūtinājumi
 - 1.13 Negatīvi ietekmējošie apgrūtinājumi
 - 1.14 Citi izdarītie pieņēmumi
2. Vērtējamā īpašuma novietojuma atzīme kartē
3. Fotoattēli
4. Vērtējamā īpašuma raksturojums
 - 4.1 Atrašanās vieta
 - 4.2 Zemes vienības ar kadastra apzīmējumu 6801 001 0477 apraksts
 - 4.2.1 Zemes gabala pieejamība, uzlabojumi pie zemes gabala, autotransporta un gājēju plūsmas gar zemes gabalu
 - 4.2.2 Zemes gabala konfigurācija un reljefs
 - 4.2.3 Zemes gabala uzlabojumi
 - 4.2.4 Inženierkomunikāciju raksturojums
5. Īpašuma vērtējums
 - 5.1 Vērtējuma pamatojums
 - 5.2 Vērtējamā īpašuma labākais izmantošanas veids
 - 5.3 Nekustamā īpašuma tirgus daļas, kurā ietilpst vērtēšanas objekts, raksturojums/analīze
 - 5.4 Vērtējamā īpašuma tirgus vērtību ietekmējošie faktori
 - 5.5 Vērtējamā īpašuma tirgus vērtības aprēķins
 - 5.6 Vērtējamā īpašuma atsavināšanas iespējas
 - 5.7 Neatkarības apliecinājums
 - 5.8 Kopsavilkums
6. Pielikumi

1. VISPĀRĒJĀ INFORMĀCIJA

1.1 Vērtējamais īpašums	Nekustamais īpašums, kas atrodas Ludzas novadā, Ludzas pilsētā, Kameņu ielā 9.
1.2 Vērtējuma pasūtītājs	VAS Valsts nekustamie īpašumi.
1.3 Vērtēšanas uzdevums	Noteikt vērtēšanas objekta tirgus vērtību vērtēšanas datumā.
1.4 Vērtēšanas datums	2017.gada 19.decembrī.
1.5 Vērtēšanas mērķis	Vērtēšanas mērķis ir sniegt Pasūtītājam atzinumu par vērtējamā nekustamā īpašuma tirgus vērtību.
1.6 Īpašumtiesības	Latvijas valsts Finanšu ministrijas personā, reģistrācijas numurs 90000014724. Pamats: 2021.gada 6.septembra uzziņa par valstij piekrītošo zemes gabalu Nr.38-2/9-3/4905.
1.7 Vērtējamā īpašuma sastāvs	Zemes vienība ar kadastra apzīmējumu 6801 001 0477 un kopējo platību 459m ² .
1.8 Pašreizējā izmantošana	Ar zemes gabala īpašniekam nepiederušas ēkas pamatiem apbūvēts zemes gabals.
1.9 Plānotā/aļļautā izmantošana saskaņā ar attīstības plānu	Savrupmāju apbūves teritorija (vasarnīcu un dārza māju).
1.10 Labākais izmantošanas veids	Neapbūvēts zemes gabals, kas piemērots dārza mājiņas celtniecībai.
1.11 Vērtējumā izmantotā informācija	Ludzas pilsētas zemesgrāmatas nodalījuma Nr.1000 0061 8984 noraksts. Zemes robežu, situācijas un apgrūtinājumu plāna kopija. Ludzas pilsētas domes izziņa Nr. par zemes gabala izmantošanu. VZD informatīvā izdruka no Kadastra informācijas sistēmas. www.zemesgramata.lv , www.kadastrs.lv , www.lanida.lv , www.cenubanka.lv , www.ss.com , www.reklama.lv .
1.12 Būtiski neietekmējošie apgrūtinājumi	Nav zināmi.
1.13 Negatīvi ietekmējošie apgrūtinājumi	Uz zemes vienības atrodas vecu pamatu fragmenti - drupas, kas nav reģistrēti VZD un zemesgrāmatā.
1.14 Citi izdarītie pieņēmumi	- vērtējamais īpašums nav iekļāts, apgrūtināts ar parādiem vai citiem lietu tiesības ierobežojošiem apgrūtinājumiem. - izdevumi, kas saistīti uz zemesgabala esošo pamatu nojaukšanu ir ņemti vērā tirgus vērtības aprēķinā.

2. VĒRTĒJAMĀ ĪPAŠUMA NOVIETOJUMA ATZĪME KARTĒ

Novietojums

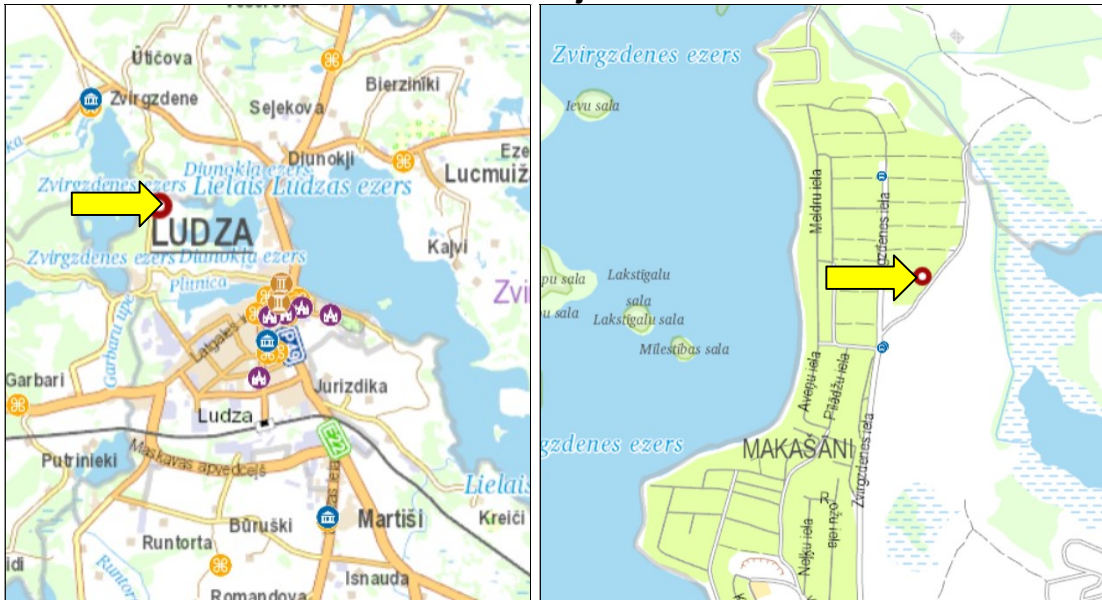

Izkopējums no attīstības plāna plānotā/atļautā izmantošana

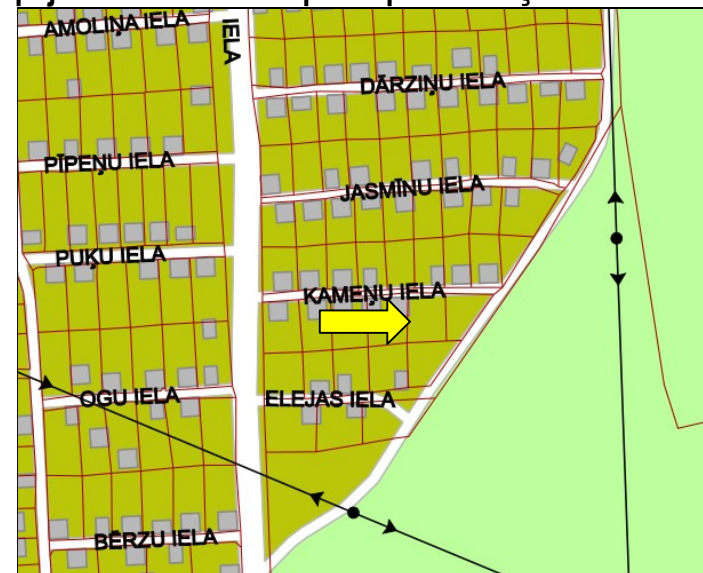

- SAVRUPMĀJU APBŪVES TERITORIJA (DzS)
- SAVRUPMĀJU APBŪVES TERITORIJA (DzS1)
Vasarnīcu un dārza māju apbūves teritorija

Informācijas avots: [Ludzas pilsētas pasreizejaa izmantosana2.pdf](http://ludzasnovads.lv) (ludzasnovads.lv)

3.FOTOATTĒLI



4. VĒRTĒJAMĀ ĪPAŠUMA RAKSTUROJUMS

4.1 Atrašanās vieta

Vērtējamais nekustamais īpašums atrodas Ludzas novadā, Ludzas pilsētā, dārzkopības kooperatīvā "Makašāni".

Līdz Ludzas pilsētas centram ir aptuveni 3,50 km jeb 5 min brauciens ar vieglo automašīnu. Sabiedriskā transporta kustību uz Ludzas pilsētas centru un citiem rajoniem nodrošina autobusu maršruti. Tuvākā maršruta pieturvietā atrodas uz Zvirgzdenes ielas. Līdz tuvākai dzelzceļa stacijai "Ludza" ir aptuveni 3 km.

	Teicams	Labs	Vidējs	Vājš	Slikts
Iedzīvotāju nodarbinātība -			X		
Darba vietu pieejamība-			X		
Iepirkšanās vietu pieejamība-			X		
Skolu pieejamība-			X		
Sabiedriskā transporta pieejamība-			X		
Atpūtas vietu pieejamība-		X			
Labiekārtojuma atbilstība-			X		
Tuvāko īpašumu atbilstība apskatāma īpašuma tipam-	X				
Kaitīgo apstākļu iedarbība (maza=teicams)-	X				
Drošība-			X		
Īpašumu izskats-			X		
Tirgus pievilcība-			X		

Kopumā vērtēšanas objekta novietojums Ludzas novadā, Ludzas pilsētā uzskatāms par apmierinošu.

4.2 Zemes vienības ar kadastra apzīmējumu 6801 001 0477 apraksts

Vērtēšanas objekts ir apbūvēts zemes gabals ar kopējo platību 459 m². Uz zemes vienības atrodas vecu pamatu fragmenti, kas nav reģistrēti VZD un zemesgrāmatā.

4.2.1 Zemes gabala pieejamība, uzlabojumi pie zemes gabala, autotransporta un gājēju plūsmas gar zemes gabalu

Piebraukšana zemes gabalam no Zvirgzdenes ielas puses pa Kameņu ielu, kas klāta ar apmierinošas kvalitātes zemes ceļu. Autotransporta plūsma nav intensīva. Kopumā piebraukšana zemes gabalam ar personīgo autotransportu ir ērta.

4.2.2 Zemes gabala konfigurācija un reljefs

Zemes gabalam plānā ir četrstūra forma un tas ir ar līdzenu reljefu.

Zemes gabala konfigurācija un reljefs ir piemērots dārza mājas celtniecībai un uzturēšanai.

4.2.3 Zemes gabala uzlabojumi

Vērtējamais nekustamais īpašums no blakus zemes gabaliem nav norobežots ar sētu.

4.2.4 Inženierkomunikāciju raksturojums

Nosaukums	Centralizētie tīkli	Vietējie tīkli
Elektroapgāde	-	-
Siltumapgāde	-	-
Ūdensapgāde	-	-
Kanalizācija	-	-
Gāzes apgāde	-	-
Citas izbūves/tīkli	-	-

5. ĪPAŠUMA VĒRTĒJUMS

5.1 Vērtējuma pamatojums

Vērtēšanas objekta tirgus vērtības aprēķins tiek veikts saskaņā ar Latvijas standarta „Īpašumu vērtēšana” LVS 401:2013 noteikto tirgus vērtības definīciju:

“Tirgus vērtība ir aprēķināta summa, par kādu vērtēšanas datumā īpašumam būtu jāpāriet no viena īpašnieka pie otra savstarpēji nesaistītu pušu darījumā starp labprātīgu pārdevēju un labprātīgu pircēju pēc atbilstoša piedāvājuma, katrai no pusēm rīkojas kompetenti, ar aprēķinu un bez piespiešanas.”

Nekustamo īpašumu vērtēšanas praksē tiek lietotas trīs galvenās vērtēšanas pieejas:

- izmaksu pieeja;
- ieņēmumu pieeja;
- salīdzināmo darījumu pieeja.

Katrā konkrētā gadījumā iespējams izmantot visas pieejas, to kombinācijas (divas no tām; viena metode vairākos variantos) vai, izņēmuma gadījumos, vienu no tām. Vērtējamā nekustamā īpašuma tirgus vērtība tiek iegūta ar svērtās vērtības palīdzību, t.i. izvērtējot, cik lielā mērā ar katru pieeju aprēķinātais rezultāts atbilst tirgus situācijai.

Šo pieeju apraksts, pielietojuma īpatnības un vērtēšanas teorētiskās bāzes izklāsts sniegts turpmākajā tekstā p.5.5.

Vērtēšanas objekta tirgus vērtības aprēķināšanai tika izmantota salīdzināmo darījumu pieeja, jo vērtētāju rīcībā ir pietiekams informācijas daudzums par nekustamā īpašuma tirgū pārdotiem un piedāvājumā esošiem līdzīgiem nekustamiem īpašumiem.

Ieņēmumu pieeja netiek izmantota vērtējamā īpašuma tirgus vērtības aprēķinam, jo atbilstoši Latvijas standarta „Īpašumu vērtēšana” LVS 401:2013 p.4.2.3.3., lai nonāktu pie slēdziena par vērtību, vairākas pieejas un metodes ir izmantojamas tikai gadījumos, ja faktiskie vai novērojumu dati nav pietiekami.

Izmaksu pieeja zemes gabalu tirgus vērtības aprēķināšanai netiek pielietota.

Tirgus vērtības aprēķini un sagatavotais atzinums balstās uz sekojošiem pamatpieņēmumiem:

- pasūtītāja sniegtā dokumentācija un mutiskā informācija ir patiesa;
- pasūtītāja iesniegtajā zemes robežu plānā un zemesgrāmatā fiksētās platības un apraksti ir pareizi;
- vērtēšanas objekts var tikt pārdots un nepastāv nekādi apgrūtinājumi īpašuma tiesību maiņai;
- bez atzinumā aprakstītajiem, nav citu faktoru, kas ietekmē īpašuma vērtību;
- vērtēšanas objekts nav apķīlāts vai apgrūtināts ar jebkādiem citiem apgrūtinājumiem, izņemot vērtējuma atskaitē uzrādītos;
- vērtēšanas objekts tiks apsaimniekots saprātīgi, atbilstoši labākajam un efektīvākajam izmantošanas veidam;

Tirgus vērtības aprēķinus ierobežojošie faktori:

- atzinuma saturs un rezultāti ir derīgi tikai uzrādītajam vērtēšanas mērķim;
- vairums pieņēmumu un aprēķinu, kas lietoti atzinumā, attiecas tikai uz konkrēto novērtējumu un nav lietojami ārpus konteksta;
- vērtēšanas objekta tehniskais stāvoklis tika apskatīts vizuāli uz vietas, tas netika pārbaudīts ar speciālām inženiertehniskām metodēm;
- nav paredzēta vērtētāja nepamatota atbildība par datu precizitāti attiecībā uz ziņām, plāniem, precizējumiem, izpētes materiāliem un citiem dokumentiem, kurus ir iesniedzis vērtējuma pasūtītājs;
- tirgus vērtība ir noteikta tikai uz ziņojumā minēto vērtējuma datumu, mēs neuzņemamies atbildību par ekonomiskajiem, juridiskajiem un fiziskajiem faktoriem, kas notikuši pēc vērtēšanas datuma;
- tirgus vērtība ir spēkā pie nosacījuma, ka īpašums nav apgrūtināts ar nomniekiem un citiem šāda veida apgrūtinājumiem, ja atzinumā nav atrunāts citādi;
- atzinuma teksts ir izmantojams tikai pilnā apjomā, bez rakstiskas autoru piekrišanas nevienam no ziņojuma daļām nedrīkst pavairot publiskai pieejamībai jebkādā veidā;
- atzinums ir veikts vadoties pēc Latvijas standarta „Īpašumu vērtēšana” LVS 401:2013 un vērtētāju profesionālās ētikas normām.

5.2 Vērtējamā īpašuma labākais izmantošanas veids

Saskaņā ar Latvijas standarta „Īpašumu vērtēšana” LVS 401:2013 formulējumu īpašuma labākais izmantošanas veids tiek saprasta īpašuma izmantošanas, kas reāli iespējama, saprātīgi pamatota, juridiski likumīga un finansiāli realizējama, kā rezultātā novērtējamā īpašuma vērtība būs visaugstākā (ja vērtējumā nav atrunāts citādi).

Saskaņā ar spēkā esošo Ludzas pilsētas teritoriālo plānojumu, vērtējamais īpašums atrodas savrupmāju apbūves teritorijā (vasarnīcu un dārzu māju apbūves teritorija).

Ņemot vērā apkārtējo apbūvi, ko veido individuālās dzīvojamās un dārza mājiņas, esošo apbūvi - dārza mājiņas celtniecībai piemērots zemes gabals, tās tehnisko stāvokli un pašreizējo izmantošanu, kā arī tirgus situāciju, vērtētāji secina, ka vērtējamā īpašuma labākais izmantošanas veids ir dārza mājiņas celtniecībai piemērots zemes gabals.

Tirgus vērtības aprēķins tiek veikts atbilstoši labākajam izmantošanas veidam.

5.3 Nekustamā īpašuma tirgus daļas, kurā ietilpst vērtēšanas objekts, raksturojums/analīze

2020.gada sākumā likās, ka pasaules un Latvijas ekonomika var uzelpot – neskaidrība, kas bija saistīta ar ekonomiku bremsējošajiem tirdzniecības kariem un Brexit, mazinājās. Taču ekonomikas izaugsmei ir parādījies jauns, ļoti nopietns neskaidrību veicinošs un izaugsmi kavējošs faktors – “Covid-19”.

Pašlaik precīzu vērtējumu par koronavīrusa “Covid-19” ietekmi uz Latvijas tautsaimniecību un nekustamā īpašuma tirgu izteikt ir priekšlaicīgi. Vienlaikus jau ir skaidrs, ka šī ietekme būs būtiska, jau šobrīd vērojama nozīmīga lejupvērsta ietekme uz vairāku nozaru darbību, un tā rezultātā būs nepieciešama aktīva politikas veidotāju iesaistīšanās ar atbalsta pasākumiem.

Koronavīrusa straujā izplatība rada būtiskus izaicinājumus pasaules un Latvijas tautsaimniecībai, un iespējamās ekonomiskās ietekmes mērogs lielā mērā būs atkarīgs no vīrusa izplatības plašuma un ilguma, ja vīrusa ierobežošana nav ātra, pastāv vērā ņemams recesijas risks. Lai gan vīrusa izplatība Latvijā pašlaik ir zemāka nekā vairākās citās Eiropas valstīs, atsevišķas tautsaimniecības nozares jau šobrīd saskaras ar tā radītajām ekonomiskajām sekām, piemēram, tūrisma un viesmīlības nozare, aviotransports.

Augsta nenoteiktība nav pateicīga vide arī nekustamā īpašuma nozarei. Uz neskaidrības fona potenciālie pircēji un investori drīzāk izvēlēsies nogaidīt, atlikt pirkumus un jaunus investīciju lēmumus uz vēlāku laiku. Vīrusa izplatība ir šoks ne tikai pieprasījumam, bet arī piedāvājumam, tādēļ ietekme uz nekustamā īpašuma cenām var būt divējāda. No vienas puses, vājš pieprasījums spiež cenas uz leju, bet no otras puses, svarīgāks par pieprasījuma vājumu atsevišķos gadījumos var kļūt piedāvājuma trūkums, un tad spiediens uz cenām ir augšupvērst.

Balstoties uz 1998.gada krīzes pieredzi, kad pirmskrīzes periodā nekustamā īpašuma tirgus attīstījās likumsakarīgi un vairāk vai mazāk atbilstoši valsts ekonomiskajai izaugsmei (nebija novērojams 2005.-2008.gadam raksturīgais cenu burbulis), vērtētāji uzskata, ka būtiska nekustamā īpašuma negatīva cenu korekcija nenotiks. Krīzes laikā būtiski saruks darījumu skaits, jo pircēji būs gatavi iegādāties īpašumus par piespiedu pārdošanas vērtību, tas ir par cenu, kas ir par 25-40% zemāka par īpašuma vērtību pirmskrīzes laikā, taču pārdevēju skaits, kas būs gatavi šādām atlaidēm, nebūs liels. Ekonomiskajai situācijai stabilizējoties, nekustamā īpašuma tirgus pamatā atgriezīsies pie pirmskrīzes cenām.

Vērtētāji uzskata, ka atsevišķos nekustamā īpašuma segmentos, piemēram, mājokļu segmentā līdz 100 000 EUR Rīgā, Rīgas reģionā un Jūrmalā, kā arī lauksaimniecībā un mežsaimniecībā izmantojamo zemju segmentā, ar koronavīrusa straujo izplatību izsludinātais ārkārtas stāvoklis un saistībā ar to gaidāmā krīze, būtisku ietekmi uz tirgus cenām neatstās. Tai pašā laikā līdz Ekonomiskās situācijas stabilizācijai lielākā vai mazākā mērā pasliktināsies īpašumu likviditāte, un parādīsies darījumi zem tirgus vērtības, jo daļa pārdevēju, kuriem apstākļi vai bailes no neskaidrības spiedīs realizēt savus īpašumus ātrāk, dos cenu atlaides.

Vērtētāji prognozē, ka tuvākajā gada laikā nemainīsies zemes gabalu pārdevuma cenas.

Individuālo dzīvojamo māju apbūvei izmantojamās zemes kopējās platības 1ha tirgus cena Ludzas pilsētā svārstās no 1,5 EUR/ m² līdz 7 EUR/ m².

Vērtētāji prognozē, ka tuvākajā gada laikā nemainīsies zemes gabalu, dzīvojamo māju un dārza mājiņu pārdevuma cenas.

5.4 Vērtējamā īpašuma tirgus vērtību ietekmējošie faktori

Tirgus vērtību ietekmējošie faktori	Tirgus vērtību ietekmē		
	Pozitīvi	Nenozīmīgi	Negatīvi
1. Īpašuma novietojums Ludzas pilsētas rajonā		X	
2. Īpašuma novietojums Ludzas pilsētas rajona daļā		X	
3. Piebraukšanas iespējas		X	
4. Zemes gabala lielums		X	
5. Zemes gabala konfigurācija		X	
6. Zemes gabala reljefs		X	
7. Teritorijas labiekārtojums			X
8. Komunikāciju nodrošinājums			X
9. Zemes gabala apgrūtinājumi (sarkanās līnijas, aizsargjoslas u.c.)			X
10. Atbilstības potenciāls		X	

5.5 Vērtējamā īpašuma tirgus vērtības aprēķins

Vērtēšanas objekta tirgus vērtības aprēķins tiek veikts izmantojot salīdzināmo darījumu pieeju, kuras pamatprincips ir vienkāršs: saprātīgs pircējs par nekustamo īpašumu nemaksās vairāk kā par kvalitātes un lietderības ziņā analoģu īpašumu. Pieejas praktiskā pielietošana ir saistīta ar informācijas par nekustamo īpašumu tirgū notikušiem darījumiem un piedāvājumā esošiem īpašumiem apkopošanu un analīzi. Vērtētāju uzdevums ir atlasīt no plašās informācijas pēc iespējas līdzīgākus nekustamos īpašumus, ar kuriem notikuši komerciāli darījumi salīdzinoši tuvu pagātnē vai arī kuri atrodas piedāvājumā vērtēšanas brīdī.

Lai izlīdzinātu atšķirības, izvēlēto salīdzināmo objektu cena ar koeficientu palīdzību tiek koriģēta ievērojot tirgus vērtību ietekmējošos faktorus – darījuma apstākļi, izmaiņas nekustamo īpašumu tirgus stāvoklī, novietojums Ludzas pilsētas rajonā un Ludzas pilsētas rajona daļā, piebraukšanas iespējas, zemes gabala lielumu, reljefu, labiekārtojumu un konfigurāciju, nodrošinājumu ar komunikācijām un apgrūtinājumus (sarkanās līnijas, aizsargjoslas u.c.).

Korekcijas koeficienti *k* parāda katra tirgus vērtību ietekmējošā faktora salīdzinājumu attiecības veidā starp vērtēšanas objektu un salīdzināmo objektu.

Pievienotā aprēķinu tabula sniedz pārskatu par koriģējošiem lielumiem un palīdz noteikt galīgo vērtību pēc šīs pieejas.

Salīdzināmo objektu īss apraksts

Objekts Nr.1. (Ludza Z-496 ID-1255835). Nekustamā īpašuma Ludzas novadā, Ludzas pilsētā sastāvs: apbūvei paredzēts neapbūvēts zemes gabals ar kopējo platību 741 m². Pie zemes gabala nav pievilktas inženierkomunikācijas (apbūves nav, aizaudzis). Īpašums pārdots 2021.gada jūlijā, pārdošanas cena bija 1430 EUR jeb 1,93 EUR /m².

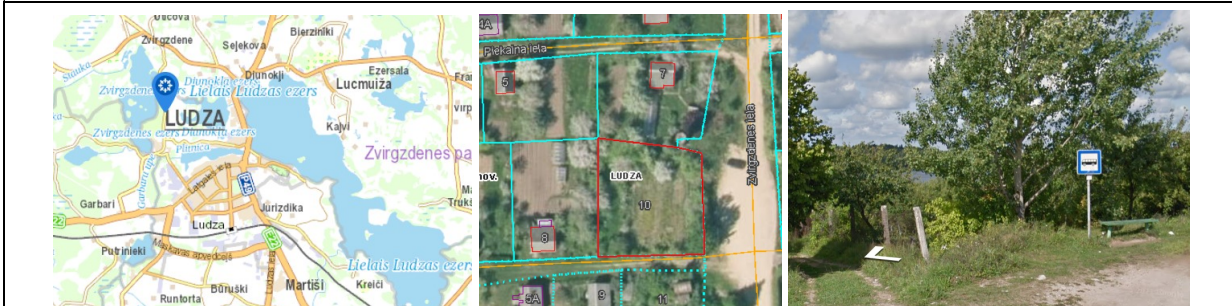

Objekts Nr.2. (Ludza Z-497 ID-1078344). Nekustamā īpašuma Ludzas novadā, Ludzas pilsētā sastāvs: apbūvei paredzēts neapbūvēts zemes gabals ar kopējo platību 741 m². Pie zemes gabala nav pievilktas inženierkomunikācijas (apbūves nav, kopts). Īpašums pārdots 2020.gada oktobrī, pārdošanas cena bija 1475 EUR jeb 2,76 EUR /m².



Objekts Nr.3. (Ludza Z-498). Nekustamā īpašuma Ludzas novadā, Ludzas pilsētā sastāvs: apbūvei paredzēts neapbūvēts zemes gabals ar kopējo platību 828 m². Pie zemes gabala nav pievilktas inženierkomunikācijas (apbūves nav, kopts). Īpašums atrodas piedāvājumā kopš 2021.gada decembra, orientējošā pārdošanas cena ir 3 000 EUR jeb 3,62EUR /m².



Vērtējamā nekustamā īpašuma cenu ietekmējošo faktoru raksturojuma un tirgus vērtības aprēķina tabula

	Salīdzināmie objekti					
	Objekts Nr.1		Objekts Nr.2		Objekts Nr.3	
	Salīdzināmais Objekts attiecībā pret vērtējamo Objektu ...					
Salīdzināmā objekta pārdošanas / piedāvājuma cena, EUR	1430		1475		3000	
Pārdošanas / piedāvājuma cenu ietekmējošie faktori	Pārdošanas / piedāvājuma cenu ietekmējošo faktoru raksturojums un koriģējošie koeficienti, kas izlīdzina atšķirības					
A. ... darījuma apstākļi ir ...	Pārdevums	1.00	Pārdevums	1.00	Piedāvājums	0.75
B. ... pārdošanas / piedāvājuma laiks ir ...	2021.gada jūlijs	1.00	2020.gada oktobris	1.00	Piedāvājumā kopš 2021.gada decembra	1.00
Salīdzināmā objekta koriģētā pārdošanas / piedāvājuma cena, EUR	1430		1475		2250	
Salīdzināmā objekta kopējā platība, m ²	741		535		828	
Salīdzināmā objekta kopējās platības 1 m ² nosacītā pārdošanas cena, EUR/m ²	1.93		2.76		2.72	

1. Zemes gabala novietojums pilsētas rajonā ...	Līdzīgs	1.00	Līdzīgs	1.00	Līdzīgs	1.00
2. Zemes gabala novietojums pilsētas rajona daļā ...	Līdzīgs	1.00	Līdzīgs	1.00	Līdzīgs	1.00
3. Piebraukšanas iespējas ...	Līdzīgas	1.00	Līdzīgas	1.00	Līdzīgas	1.00
4. Zemes gabala lielums ...	Līdzīgs	1.00	Līdzīgs	1.00	Līdzīgs	1.00
5. Zemes gabala konfigurācija ...	Līdzīga	1.00	Līdzīga	1.00	Līdzīga	1.00
6. Zemes gabala reljefs ...	Līdzīgs	1.00	Līdzīgs	1.00	Līdzīgs	1.00
7. Teritorijas labiekārtojums ...	Līdzīgs	1.00	Labāks	0.82	Labāks	0.82
8. Komunikāciju nodrošinājums ...	Līdzīgs	1.00	Līdzīgs	1.00	Līdzīgs	1.00
9. Zemes gabala apgrūtinājumi (sarkanās līnijas, aizsargjoslas u.c.) ...	Mazāki	0.97	Mazāki	0.97	Mazāki	0.97
10. Īpašuma attīstības potenciāls ...	Līdzīga	1.00	Līdzīga	1.00	Līdzīga	1.00
Zemes gabala nosacītā pārdošanas cena, EUR/m ²	1.90		2.18		2.15	
Zemes gabalu kopējās platības 1 m ² vidējā korigētā nosacītā pārdošanas cena noapaļoti, EUR	2.1					
Vērtējamā zemes gabala kopējā platība, m ²	459					
Salīdzināšanas rezultātā iegūtā tirgus vērtība noapaļoti, EUR	1 000					

5.6 Vērtējamā īpašuma atsavināšanas iespējas

Vērtējamā nekustamā īpašuma atsavināšana var notikt LR likumdošanā noteiktā kārtībā. Šķēršļi atsavināšanai vērtētājiem nav zināmi, pieņemot ka:

- ar vērtējamo nekustamo īpašumu nav izdarīts galvojums;
- vērtējamais nekustamais īpašums nav apgrūtināts ar citiem (iepriekš neminētiem) nomas vai patapinājuma līgumiem;
- vērtēšanas objekts nav ieguldīts kādas uzņēmēj sabiedrības pamatkapitālā, kā arī LR tieslietu ministrijas Uzņēmumu reģistrā nav reģistrētas komercķīlas uz šīs uzņēmēj sabiedrības kapitāldaļām;
- vērtēšanas objektā nav veikti neatdalāmie ieguldījumi (īpašuma uzlabojumi), uz kuriem varētu pretendēt trešās personas;
- vērtējamais nekustamais īpašums nav apgrūtināts ar parādiem.

5.7 Neatkarības apliecinājums

SIA "INTERBALTIJA" vērtēšanas nodaļas vadītājs Arnis Zeilis un pieaicinātie speciālisti nav ieinteresēti palielināt vai samazināt novērtējamā īpašuma vērtību. Šajā atzinumā ir parādīts labākais viedoklis, ko varējām pieņemt, izmantojot mums pieejamo informāciju.

Mēs apliecinām, ka, pamatojoties uz mūsu zināšanām un pārliecību:

- faktu konstatācija, ko satur šis ziņojums, ir patiesa un pareiza;
- atskaitē redzamā analīze un secinājumi ir ierobežoti ar pieņēmumiem un ierobežojumiem;
- secinājumi pamatojas uz mūsu personisko pieredzi un objektīvu analīzi;
- mums nav pašreizējas vai perspektīvas intereses vērtējamā īpašumā, kā arī nav intereses vai aizspriedumi pret pusēm, kas šeit iesaistītas;
- mūsu darba apmaksā nav atkarīga no turpmāk noteiktās objekta vērtības;
- mēs personīgi veicām īpašuma apskati dabā;
- atskaite izstrādāta atbilstoši Latvijas standartam „Īpašuma vērtēšana” LVS-401:2013.

5.8 Kopsavilkums

SIA "INTERBALTIJA" atzinums, ka nekustamā īpašuma, ar kadastra numuru 6801 001 0931, kas atrodas **Ludzas novadā, Ludzas pilsētā, Kameņu ielā 9** un reģistrēts Ludzas pilsētas zemesgrāmatas nodaļījumā Nr.1000 0061 8984, visvairāk iespējamā tirgus vērtība 2021.gada 19.decembrī* ir

1000 (viens tūkstotis) eiro.

* - nekustamā īpašuma apskates (vērtētāja apmeklējuma) datums.

Noteiktā tirgus vērtība ir spēkā, ja tiek atsavinātas pilnas īpašuma tiesības uz vērtēšanas Objektu, tā sastāvs atbilst atzinuma 4.punktā aprakstītajam stāvoklim, ja zemes gabala lietošana nav ierobežota ar atzinuma 5.6 punktā minētiem iespējamiem apgrūtinājumiem. Apgrūtinājumu izmaiņu gadījumā, vai vērtējamā īpašuma sastāva izmaiņu gadījumā, kā arī izmantošanas mērķa maiņas gadījumā, izmainīsies arī noteiktās vērtības. Vērtētāji neuzņemas atbildību par neparedzamām tirgus vērtību izmaiņām, kas var notikt ārēju apstākļu ietekmes rezultātā.

Vērtēšanas nodaļas vadītājs

Arnis Zeilis
Latvijas vērtētāju asociācijas
sertifikāts Nr.23 nekustamā
īpašuma vērtēšanā

Vērtētāja palīgs

S.Beļavska

6. PIELIKUMI

Nodalījuma noraksts

Rēzeknes tiesa

Ludzas pilsētas zemesgrāmatas nodalījums Nr. 100000618984

Kadastra numurs: 68010010931

Kameņu iela 9, Ludza, Ludzas nov.

I daļas 1.iedaļa Nekustams īpašums, servitūti un reālāstas, pievienotie zemes gabali	Domājamā daļa	Platība, lielums
1.1. Zemes vienība (kadastra apzīmējums 68010010477). Žurn. Nr. 300005465937, lēmums 19.10.2021., tiesnese Diāna Koroševska		0.0459 ha
II daļas 1.iedaļa Nekustama īpašuma īpašnieks, īpašumtiesību pamats	Domājamā daļa	Summa
1.1. Īpašnieks: Latvijas valsts, Finanšu ministrijas, reģistrācijas numurs 90000014724, personā. 1.2. Pamats: 2021.gada 6.septembra uzziņa par valstij piekritošo zemes gabalu Nr.38-2/9-3/4905. Žurn. Nr. 300005465937, lēmums 19.10.2021., tiesnese Diāna Koroševska		1

Informācija par apgrūtinājumiem, kas attiecas uz īpaši aizsargājamiem dabas teritorijām vai mikrolegumiem – pieejama dabas datu pārvaldības sistēmā OZOLS <https://ozols.gov.lv/jpuib>

Informācijas prasītājs: Arta Tupiņa(e-lug). Pieprasījums izdarīts 20.10.2021. 18:44:25.

Maksa par informāciju fiksēta Jūsu rēķinā.

Piezīme. Saskaņā ar Eiropas Parlamenta un Padomes 2016.gada 27.apriļa Regulu Nr.2016/679 par fizisku personu aizsardzību attiecībā uz personas datu apstrādi un šādu datu brīvu apriti un ar ko atceļ Direktīvu 95/46/EK (Vispārīgā datu aizsardzības regula) katrs informācijas pieprasījums no datubāzes tiek reģistrēts.

LATVIJAS REPUBLIKA

ZEMES ROBEŽU PLĀNS

Zemes vienības kadastra apzīmējums 68010010477

Adrese: Kameņu iela 9, Ludza, Ludzas novads

Plāns izgatavots pamatojoties uz Ministru kabineta 2013. gada 16. aprīļa rīkojumu Nr. 158. "Grozījumi Ministru kabineta 2010. gada 31. maija rīkojumā "Par zemes vienību piederību vai piekritību valstij un nostiprināšanu zemesgrāmatā uz valsts vārda attiecīgās ministrijas vai valsts akciju sabiedrības "Privatizācijas aģentūra" personā" "(11.pielikums 2468.p.)

Robežas uzņēmās 2021. gada 30. jūnijā

Plāna mērogs 1 : 500

Zemes vienības platība: 0.0459 ha

SIA "Lauku zemju inženieri" valdes loceklis		Leons Arnicāns	07.07.2021.
Ierosinātais ir informēts par zemes kadastrālās uzņēmās laikā veiktajām darbībām, to rezultātiem		VAS "Valsts nekustamie īpašumi" pilnvarotā persona Skaidrīte Kalže	07.07.2021.

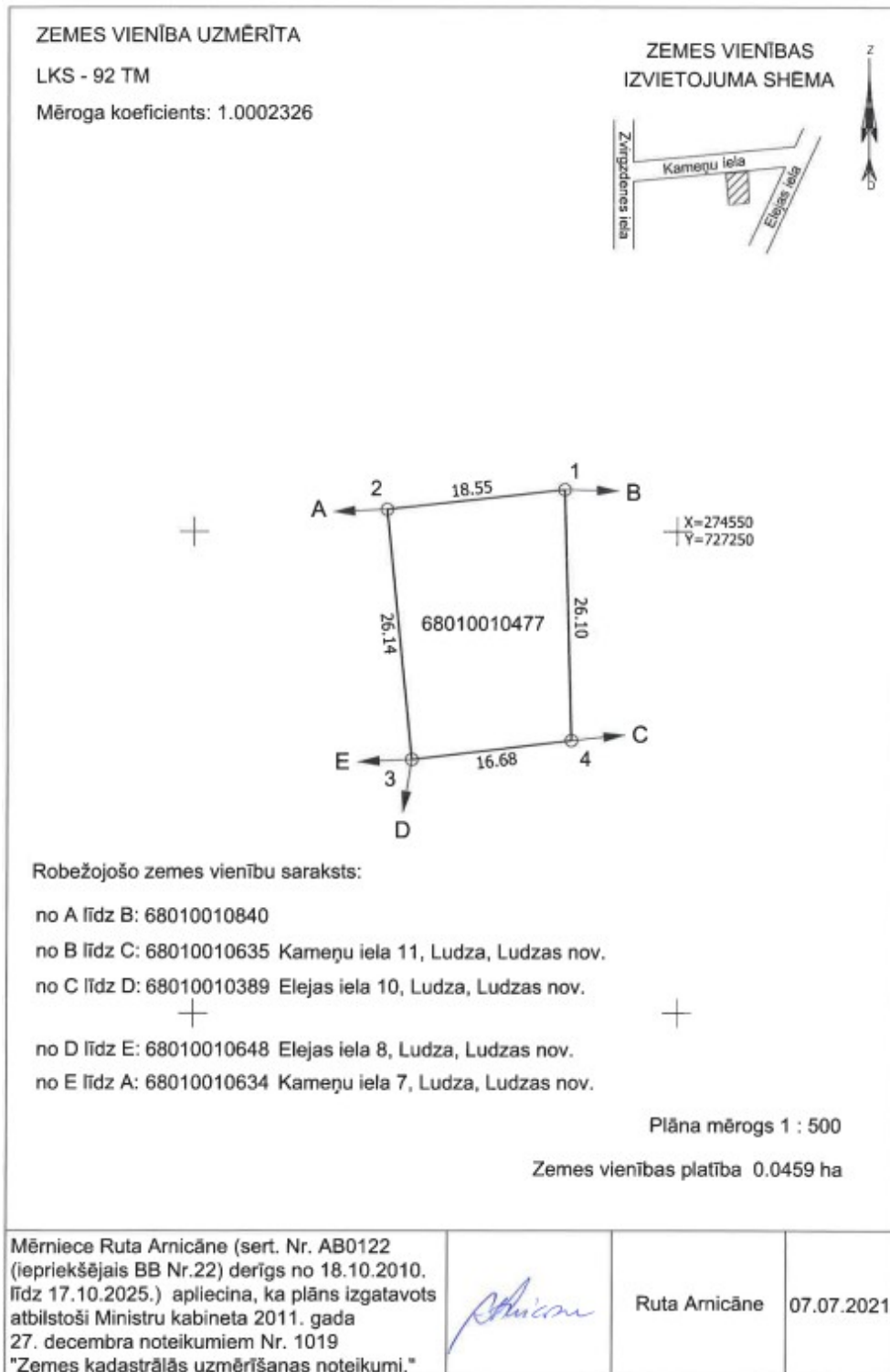

LATVIJAS REPUBLIKA

SITUĀCIJAS PLĀNS

Zemes vienības kadastra apzīmējums 68010010477

Adrese: Kameņu iela 9, Ludza, Ludzas novads

Situācijas elementi uzmērīti 2021. gada 30. jūnijā

Plāna mērogs 1 : 500

Zemes vienības platība: 0.0459 ha

SIA "Lauku zemju inženieri" valdes loceklis		Leons Arnicāns	07.07.2021.
Ierosinātājs ir informēts par zemes kadastrālās uzmērīšanas laikā veiktajām darbībām, to rezultātiem		VAS "Valsts nekustamie īpašumi" pilnvarotā persona Skaidrīte Kajķe	07.07.2021.

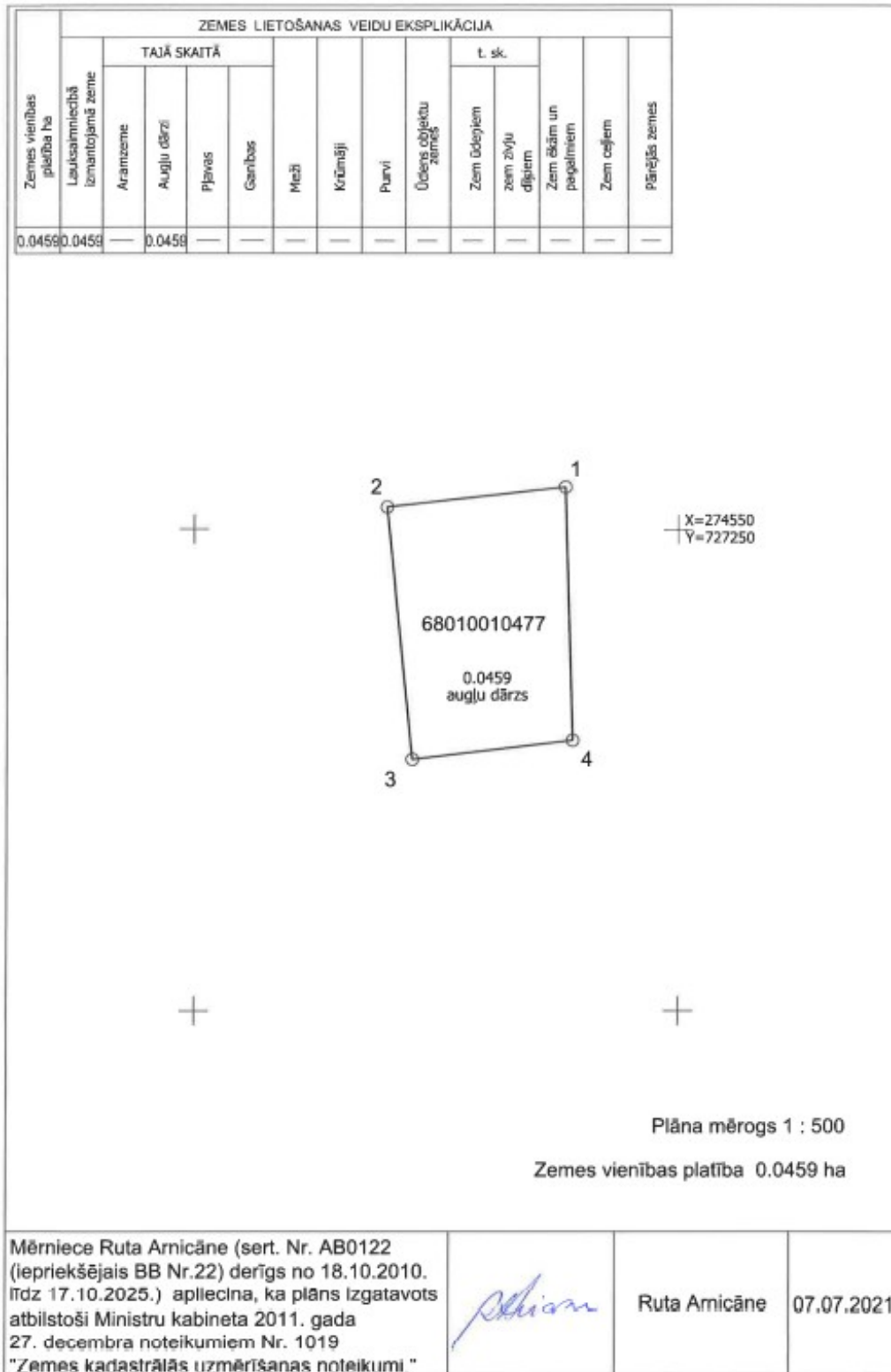

LATVIJAS REPUBLIKA

APGRŪTINĀJUMU PLĀNS

Zemes vienības kadastra apzīmējums 68010010477

Adrese: Kameņu iela 9, Ludza, Ludzas novads

Apgrūtinājumu saraksts:

1	7312050601 - ekspluatācijas aizsargjoslas teritorija ap elektrisko tīklu gaisvadu līniju pilsētās un ciemos ar nominālo spriegumu līdz 20 kilovoltiem - 0.0067 ha
2	7316120300 - pierobeža - 0.0459 ha

Apgrūtinājumu plāns izgatavots 2021. gada 7. jūlijā

Plāna mērogs 1 : 500

Zemes vienības platība: 0.0459 ha

Saskaņoja: Ludzas novada pašvaldības izpilddirektors	elektroniski saskaņots	Sergejs Jakovļevs	<i>S.J.</i>
SIA "Lauku zemju inženieri" valdes loceklis		Leons Arnicāns	07.07.2021.
Ierosinātājs ir informēts par zemes kadastrālās uzmērīšanas laikā veiktajām darbībām, to rezultātiem		VAS "Valsts nekustamie īpašumi" pilnvarotā persona Skaidrīte Kalķe	07.07.2021.

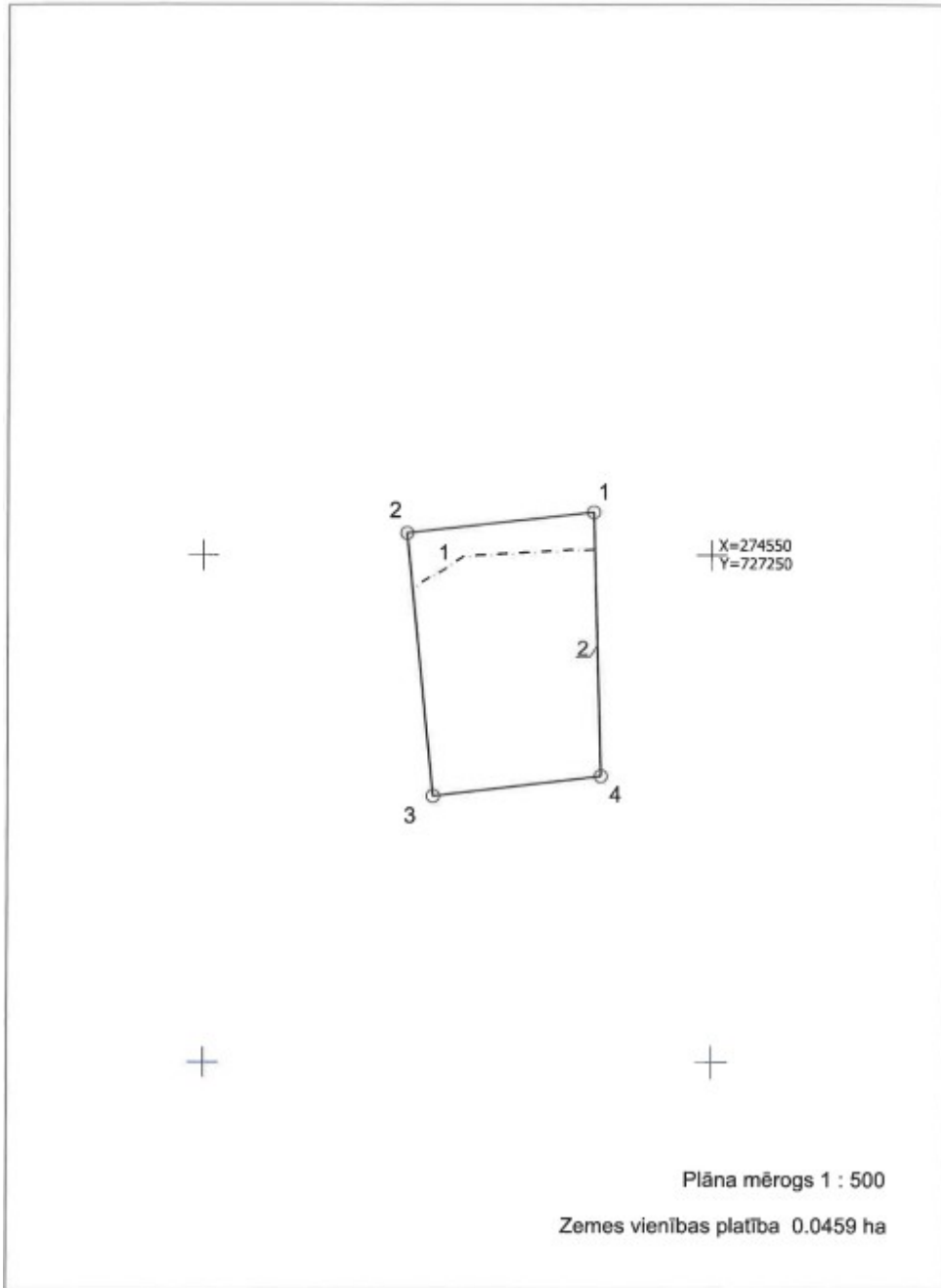

<p>Mērniece Ruta Arnicāne (sert. Nr. AB0122 (iepriekšējais BB Nr.22) derīgs no 18.10.2010. līdz 17.10.2025.) apliecina, ka plāns izgatavots atbilstoši Ministru kabineta 2011. gada 27. decembra noteikumiem Nr. 1019 "Zemes kadastrālās uzmērīšanas noteikumi."</p>		<p>Ruta Arnicāne</p>	<p>07.07.2021.</p>
--	---	----------------------	--------------------



Informatīvā izdruka no Kadastra informācijas sistēmas teksta datiem

Valsts zemes dienests

Īpašums

Kadastra numurs	Nosaukums	Kadastrālā vērtība (EUR)	Zemesgrāmatas nodalījuma numurs	Administratīvā teritorija
68010010931	-	303	10000618984	Ludza, Ludzas novads

Nekustamā īpašuma novērtējums kadastrā (EUR):	303
Kopplatība:	0.0459
Platības mērvienība:	ha
Prognozētā kadastrālā vērtība (EUR):	382 (pēc kadastra datu stāvokļa uz 01.06.2021; izmantošanai no 2022.gada)
Projektētā kadastrālā vērtība (EUR):	538 (pēc kadastra datu stāvokļa uz 13.05.2021; izmantošanai no 2025.gada)
Prognozētais īpašuma novērtējums (EUR):	382 (pēc kadastra datu stāvokļa uz 01.06.2021; izmantošanai no 2022.gada)
Projektētais īpašuma novērtējums (EUR):	538 (pēc kadastra datu stāvokļa uz 13.05.2021; izmantošanai no 2025.gada)

Īpašuma sastāvs

Zemes vienības

Kadastra apzīmējums	Dzīvokļu īpašumos nesadalītās domājams daļas	Kadastrālā vērtība atbilstoši dzīvokļa īpašumos nesadalītajai domājams daļai (EUR)	Adrese
68010010477	1/1	303	Kameņu iela 9, Ludza, Ludzas nov., LV-5701

Kadastrālā vērtība (EUR):	303
Kadastrālās vērtības noteikšanas datums:	16.08.2021
Nekustamā īpašuma objekta platība:	0.0459
Nekustamā īpašuma objekta platības mērvienība:	ha
Statuss:	nekustamais īpašums
Vidējais LIZ kvalitātes novērtējums ballēs:	-
Starpgabals:	Nav
Prognozētā kadastrālā vērtība (EUR):	382 (pēc kadastra datu stāvokļa uz 01.06.2021; izmantošanai no 2022.gada)
Projektētā kadastrālā vērtība (EUR):	538 (pēc kadastra datu stāvokļa uz 13.05.2021; izmantošanai no 2025.gada)

Zemes vienības platības sadalījums pa lietošanas veidiem

Platība:	0.0459
Platības mērvienība:	ha
Lauksaimniecībā izmantojamās zemes platība:	0.0459
t.sk. Aramzemes platība:	0.0000

t.sk. Augļu dārzu platība:	0,0459
t.sk. Pļavu platība:	0,0000
t.sk. Ganību platība:	0,0000
no tām meliorētā lauksaimniecībā izmantojamā zeme:	0,0000
Mežu platība:	0,0000
t.sk. Jaunaudzes platība:	0,0000
Krūmāju platība:	0,0000
Purvu platība:	0,0000
Ūdens objektu zeme:	0,0000
t.sk. Zeme zem ūdeņiem:	0,0000
t.sk. Zeme zem zivju dīķiem:	0,0000
Zemes zem ēkām platība:	0,0000
Zemes zem ceļiem platība:	0,0000
Pārējās zemes platība:	0,0000

Lietošanas mērķi

Mērķis	Kods	Platība	Platības mērvienība
Individuālo dzīvojamo māju apbūve	0601	0,0459	ha

Apgrūtinājumi

Nr.	Noteikšanas datums	Tips	Apraksts	Platība	Mērv.
1	07.07.2021	7312050601	ekspluatācijas aizsargjoslas teritorija ap elektrisko tīklu gaisvadu līniju pilsētās un ciemos ar nominālo spriegumu līdz 20 kilovoltiem	0,0067	ha
2	07.07.2021	7316120300	pierobeža	0,0459	ha

Mērniecība

Mērniecības metode	Mērnieks	Uzmērīšanas datums
uzmērīts LKS-92TM	Ruta Arnicāne	30.06.2021

Reģistrētās atzīmes:

Īpašnieki

Personas kods / reģ. nr.	Vārds, uzvārds / Nosaukums	Domājamās daļas	Personas statuss	Īpašuma kad. nr. / būves kad. apz.	Adrese
90000014724	Finanšu ministrija	1/1	valsts	68010010931	Smiļšu iela 1, Rīga, LV-1050

Zemesgrāmata

Nosaukums	Lēmuma datums	Lēmuma pamatojums
Ludzas pilsētas zemesgrāmata	19.10.2021	-

Dokumenti

Dokumenta veids	Izdošanas datums	Izdošanas nr.	Izdevējlietāde
Iesniegums par kadastra objekta reģistrāciju vai datu aktualizāciju	07.07.2021	-	Valsts nekustamie īpašumi VAS; p.p. Kalke Skaldriņe
Situācijas plāns	07.07.2021	-	Sertificēts mērniece Ruta Arnicāne
Zemes robežu plāns	07.07.2021	-	Sertificēts mērniece Ruta Arnicāne

Apgrūtinājumu plāns	07.07.2021	-	Sertificēts mērniece Ruta Arnicāne
Robežas apsekošanas akts	30.06.2021	-	Sertificēts mērniece Ruta Arnicāne
Robežas noteikšanas akts	30.06.2021	-	Sertificēts mērniece Ruta Arnicāne
Iesniegums par kadastra objekta reģistrāciju vai datu aktualizāciju	04.08.2015	3/2-3/12303	Juridiska persona
Ministru kabineta rīkojums	31.05.2010	297	Ministru kabinets

Šai informācijai ir tikai informatīvs raksturs un tai nav juridiska spēka.



Kartes skata izdrukā

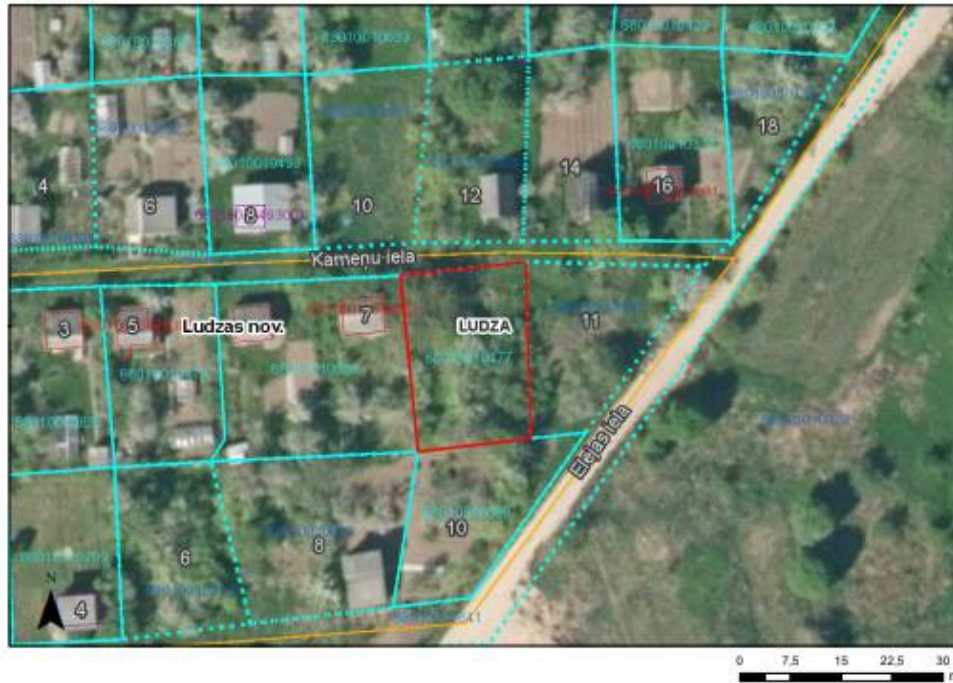

Saturs

Pilsētas

- Valsts pilsēta
- Novada pilsēta
- Novads
- Pagasti
- Ciemi
- Latvijas Republikas teritorija

Adrešu punkti

- Ēka
- Apbūvei paredzēta zemes vienība

Galveno ceļu viduslīnijas

- Valsts galvenais autoceļš
- Valsts pirmās šķiras autoceļš
- Valsts otrās šķiras autoceļš

Ielas un ceļi

- Pašvaldības ceļš
- Iela

Inženierbūves (punkti) KK

- Uzmērīta inženierbūve (punkts)
- Vektorizēta inženierbūve (punkts)
- Uzmērīta pazemes inženierbūve (punkts)
- Vektorizēta pazemes inženierbūve (punkts)

Inženierbūves (līnijas) KK

- Uzmērīta inženierbūve (līnija)
- Vektorizēta inženierbūve (līnija)
- Uzmērīta pazemes inženierbūve (līnija)
- Vektorizēta pazemes inženierbūve (līnija)

Inženierbūves (laukumi) KK

- Uzmērīta inženierbūve (laukums)
- Vektorizēta inženierbūve (laukums)
- Uzmērīta pazemes inženierbūve (laukums)
- Vektorizēta pazemes inženierbūve (laukums)

Ēkas KK

- Uzmērīta ēka
- Vektorizēta ēka
- Uzmērīta pazemes ēka
- Vektorizēta pazemes ēka
- Cēla servitūta teritorijas KK
- Ēku servitūta teritorijas KK
- Ūdens lietošanas servitūta teritorija KK

Šai izdrukai ir tikai informatīvs raksturs un tai nav juridiska spēka.

Autortiesības

Ortofotokarte mērogā 1:10 000 (Autors: © Latvijas Ģeotelpiskās informācijas aģentūra, 2013-2019)
Nekustamā īpašuma valsts kadastra informācijas sistēmas dati, 2021.gads
Valsts adrešu reģistra informācijas sistēmas dati, 2021.gads



CERTIFICATE OF RECOGNITION

THE EUROPEAN GROUP OF VALUERS' ASSOCIATIONS (TEGOVA)
and
LATVIJAS ĪPAŠUMU VĒRTĒTĀJU ASOCIĀCIJA (LĪVA)

certify that the person named below, having met all the requirements,
is admitted to use the title of Recognised European Valuer
and the designatory letters REV

Arnis Zeilis REV
Recognised European Valuer

Certificate Registration Number: REV-LV/LĪVA/2016/13
Issued on: 09/06/2018
Valid until: 31/05/2026

Validity of this certificate must be confirmed by the online register at www.tegova.org

Krzysztof Grzesik
Chairman of the Board of Directors
TEGOVA

Vilis Žuromskis
Chairman of the Board
LĪVA

Latvijas Īpašumu Vērtētāju Asociācija (LĪVA) . Elizabetes street 65-7 . LV-1050 Rīga . Latvia .

